

EMPRESA DE SERVICIOS PUBLICOS DE PAMPLONA EMPOPAMPLONA S.A. E.S.P.

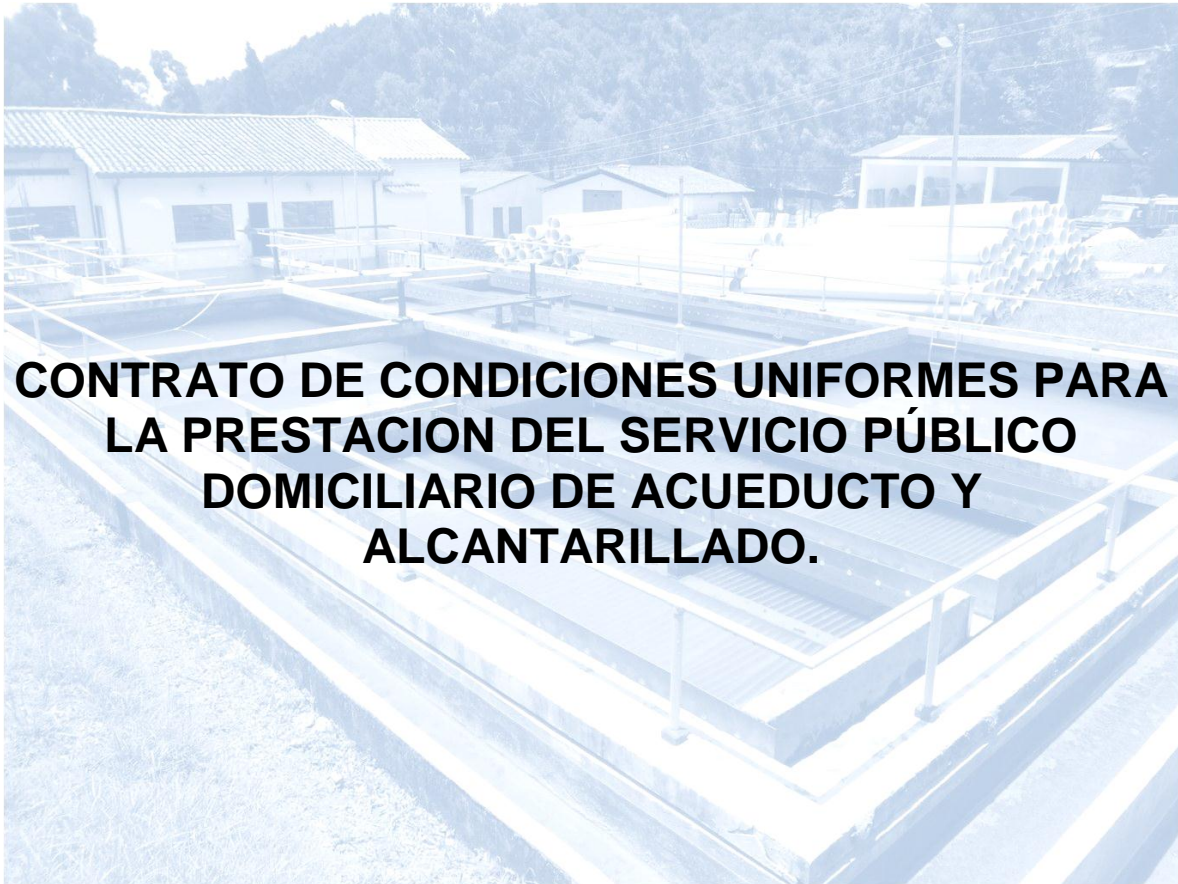

CONTRATO DE CONDICIONES UNIFORMES PARA LA PRESTACION DEL SERVICIO PÚBLICO DOMICILIARIO DE ACUEDUCTO Y ALCANTARILLADO.

Pamplona, Enero de 2019

EMPOPAMPLONA S.A. E.S.P.

CONTRATO DE CONDICIONES UNIFORMES PARA LA PRESTACION DE LOS SERVICIOS PÚBLICOS DOMICILIARIOS DE ACUEDUCTO Y ALCANTARILLADO

MARCO JURIDICO.

El artículo 365 de la Constitución Política prevé que los servicios públicos son inherentes a la finalidad social del Estado y que es deber del mismo asegurar su prestación eficiente a todos los habitantes del territorio nacional.

De conformidad con el numeral 73.10, del artículo 73 de la Ley 142 de 1994, corresponde a la CRA "*Dar concepto sobre la legalidad de las condiciones uniformes de los contratos de servicios públicos que se sometan a su consideración; y sobre aquellas modificaciones que puedan considerarse restrictivas de la competencia. Las comisiones podrán limitar, por vía general, la duración de los contratos que celebren las empresas de servicios públicos, para evitar que se limite la posibilidad de competencia*".

El artículo 128 de la Ley 142 de 1994, prevé que el contrato de servicios públicos es un contrato uniforme, consensual, en virtud del cual una persona prestadora de servicios públicos domiciliarios los presta a un usuario a cambio de un precio en dinero, de acuerdo con estipulaciones que han sido definidas por ella para ofrecerlas a muchos usuarios no determinados.

El artículo 129 de la misma normativa, señala que existe contrato de servicios públicos desde que la persona prestadora define las condiciones uniformes en las que está dispuesta a prestar el servicio y el propietario, o quien utilice un inmueble determinado, solicita recibir allí el servicio, si el solicitante y el inmueble se encuentran en las condiciones previstas por la persona prestadora.

Es deber de las personas prestadoras informar sobre las condiciones uniformes que ofrezcan en el territorio donde prestan sus servicios. Así mismo, el parágrafo 8 del artículo 9 de la Resolución CRA 688 de 2014, señala que las metas proyectadas por la persona prestadora para los estándares de servicio y los estándares de eficiencia, deberán incluirse como parte del contrato de servicios públicos.

Cláusula 3. SOLIDARIDAD. Los propietarios o poseedores del inmueble en el que se presta el servicio, los suscriptores y/o usuarios, son solidarios en sus obligaciones y derechos en el contrato de servicios públicos.

Con el fin de que el inmueble urbano destinado a vivienda, entregado en arriendo no quede afectado al pago de los servicios públicos domiciliarios, al momento de celebrar el contrato de arrendamiento, el arrendador podrá exigir al arrendatario la prestación de garantías o fianzas con el fin de garantizar el pago de las facturas correspondientes en los términos del Artículo 15 de la Ley 820 de 2003.

Cláusula 4. RÉGIMEN LEGAL DEL CONTRATO DE SERVICIOS PÚBLICOS. Este contrato de servicios públicos domiciliarios se regirá por lo dispuesto en la Ley 142 de 1994, por sus decretos reglamentarios, por la regulación expedida por la Comisión de Regulación de Agua Potable y Saneamiento Básico, por la Resolución CRA 688 de 2014, modificada aclarada y adicionada por la Resolución CRA 735 de 2015, por las condiciones especiales que pacten las partes, por las normas del Código de Comercio y del Código Civil, normativa que se entiende incorporada al presente contrato de servicios públicos domiciliarios.

Parágrafo 1. Se entiende incorporada en el contrato de servicios públicos, toda la normatividad vigente aplicable al contrato de servicios públicos.

Parágrafo 2. Cuando haya conflicto entre las condiciones uniformes y las condiciones especiales, se preferirán éstas.

Cláusula 5. VIGENCIA: El contrato de servicios públicos domiciliarios se pacta a en el siguiente término

Término Indefinido X

CONDICIONES PARA LA PRESTACIÓN DEL SERVICIO

Cláusula 6. ÁREA DE PRESTACIÓN DEL SERVICIO. El área en la cual se prestarán los servicios públicos domiciliarios es EL Área Urbana del Municipio de Pamplona. (ver imagen 1).

**Área de prestación del servicio de Acueducto y Alcantarillado –APS
De EMPOPAMPLONA S.A .E.SP.
Municipio de Pamplona – Norte de Santander.**

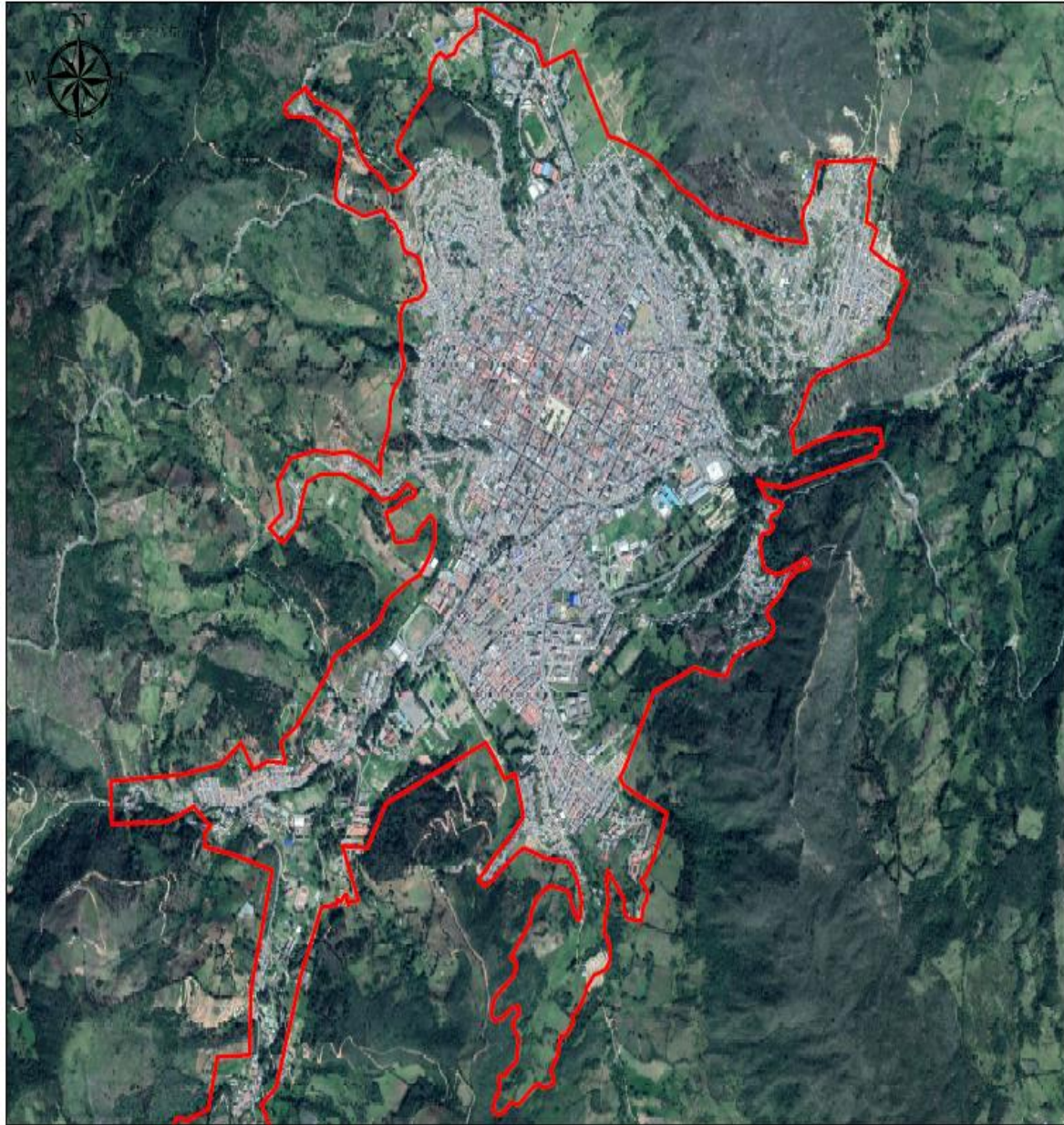

Cláusula 7. PROPIEDAD DE LAS CONEXIONES. La propiedad de las redes, equipos y elementos que integran una acometida externa será de quien los hubiere pagado, si no fueren inmuebles por adhesión, pero ello no exime al suscriptor y/o usuario de las obligaciones resultantes del contrato y que se refieran a tales bienes de conformidad con lo previsto en el artículo 135 de la Ley 142 de 1994.

La persona prestadora está obligada a conservar la prueba de los gastos que realice cuando construya las redes, los equipos y los elementos que integran las acometidas que se utilicen para prestar los servicios públicos.

Parágrafo. Cuando la propiedad del medidor radique en cabeza de la persona prestadora del servicio, esta deberá cumplir las obligaciones propias derivadas del derecho de propiedad respecto de la revisión, cambio y mantenimiento del equipo de medida.

El suscriptor y/o usuario tendrá el carácter de depositario de los medidores de propiedad de la persona prestadora y en tal condición, responderá por su custodia en los términos de ley.

Cláusula 8. PUBLICIDAD. El prestador del servicio deberá publicar la siguiente información para conocimiento del suscriptor y/o usuario:

- El contrato de servicios públicos domiciliarios, cuyas copias deberán ser enviadas al suscriptor y/o usuario, una vez el prestador se acoja al presente formato de contrato de servicios públicos domiciliarios.
- Zona geográfica de prestación dentro de la cual se compromete a cumplir los estándares de servicio establecidos en el estudio de costos vigente, producto de la aplicación de la metodología tarifaria prevista en la Resolución CRA 688 de 2014, o la que la modifique, adicione o aclare.
- Las metas anuales de los estándares de servicio y de eficiencia establecidas por la persona prestadora, así como el avance en el cumplimiento de las mismas, los cuales se deberán actualizar cada seis (6) meses.
- Las tarifas vigentes.
- El Plan de Obras e Inversiones Regulado –POIR-.

CLÁUSULA 9. OBLIGACIONES DE LA PERSONA PRESTADORA. Sin perjuicio de aquellas contenidas en la legislación, reglamentación y regulación vigente, son obligaciones de la persona prestadora que se entienden incorporadas en el contrato de servicios públicos domiciliarios, las siguientes:

1. Suministrar continuamente un servicio de buena calidad a partir de la conexión, de acuerdo con los parámetros normativos vigentes de carácter obligatorio fijados por las autoridades competentes y las especificaciones técnicas previstas en el contrato de servicios públicos domiciliarios.
2. Medir los consumos y vertimientos cuando la medición sea técnicamente posible, conforme a la normatividad vigente.
3. Facturar el servicio de acuerdo con la tarifa resultante de la aplicación de la metodología tarifaria vigente o del contrato respectivo, cuando esta se haya definido contractualmente.
4. Garantizar la presión mínima en la red, de conformidad con lo exigido en la Resolución 330 de 2017 - RAS, o aquella que la modifique, adicione o aclare.
5. Permitir al suscriptor y/o usuario elegir libremente al proveedor de los bienes y servicios públicos domiciliarios, siempre y cuando aquellos reúnan las condiciones técnicas definidas en el contrato.
6. Entregar la factura al suscriptor y/o usuario, en el sitio oportunamente pactado en el contrato de servicios públicos domiciliarios.
7. Prestar ayuda al suscriptor y/o usuario cuando este lo solicite, con el fin de detectar el sitio y la causa de fugas imperceptibles de agua, en el interior del inmueble.
8. Investigar de oficio, las desviaciones significativas frente a consumos anteriores.
9. Hacer los descuentos y reparar e indemnizar los perjuicios ocasionados como consecuencia de falla en la prestación del servicio prevista en los artículos 136 y 137 de la Ley 142 de 1994, salvo que medie caso fortuito o fuerza mayor.
10. Devolver al suscriptor y/o usuario los cobros no autorizados, de conformidad con la Resolución CRA 659 de 2013 o la norma que la modifique, adiciones o aclare. En todo caso, el interés que se aplicará a la devolución de los cobros no autorizados será el interés simple.
11. Restablecer el servicio cuando este ha sido suspendido o cortado por una causa imputable al suscriptor y/o usuario, una vez haya desaparecido la causal que le dio origen, se hayan cancelado los gastos de corte, suspensión, reinstalación y reconexión, en un término no superior a

- veinticuatro (24) horas para el evento de suspensión, y cinco (5) días Hábiles en caso de corte.
12. Informar a los suscriptores y/o usuarios acerca de la manera de utilizar los servicios con eficiencia y seguridad y adelantar campañas masivas de divulgación sobre el particular.
 13. Dar garantía sobre las acometidas y medidores suministrados o construidos por la persona prestadora, la cual no podrá ser inferior a tres (3) años.
 14. Informar a los suscriptores y/o usuarios en un término no inferior a veinticuatro (24) horas de anticipación o en el plazo que establezca la reglamentación vigente, sobre los términos y motivos de las suspensiones del servicio programadas para mantenimientos periódicos y reparaciones técnicas, salvo que se trate de emergencias o eventos fuera del control de la persona prestadora.
 15. Identificar a los funcionarios y demás personal autorizado para ingresar a las instalaciones de los suscriptores y/o usuarios, con el fin de practicar revisiones y tomar lecturas de los medidores.
 16. Otorgar financiamiento a los suscriptores y/o usuarios de los estratos 1, 2 y 3, para la amortización de los aportes por conexión domiciliaria, incluyendo la acometida y el medidor, el cual no podrá ser inferior a tres (3) años.
 17. Devolver al suscriptor y/o usuario el medidor y demás equipos retirados por la persona prestadora que sean de su propiedad, salvo que, por razones de tipo probatorio, estos se requieran por un tiempo. La persona prestadora deberá comunicar por escrito al suscriptor y/o usuario, las razones de tipo probatorio por las cuales se retira temporalmente el medidor, así como el tiempo requerido para tales efectos.
 18. Verificar que los medidores funcionen en forma adecuada.
 19. Respetar el debido proceso y derecho de defensa al suscriptor y/o usuario en todas sus actuaciones frente a estos, observando la plenitud de las formas propias de la actuación administrativa previstas en la Constitución Política, el Código de Procedimiento Administrativo y de lo Contencioso Administrativo y las demás normas que le sean aplicables. En el caso de inmuebles urbanos, entregar a los interesados en extinguir la solidaridad a la que se refiere el artículo 15 de la Ley 820 de 2003, un formato plenamente ajustado a las disposiciones contempladas en el artículo 5 del Decreto 3130 de 2003, o la norma que lo modifique, adicione o aclare.
 20. Entregar al suscriptor y/o usuario certificación de calibración de un laboratorio acreditado por la autoridad nacional de acreditación en la cual se pruebe o se justifique la necesidad del cambio del medidor y su

- imposibilidad de reparación.
21. Aplicar al suscriptor y/o usuario la estratificación adoptada por el municipio.
 22. Asignar al inmueble objeto del servicio la categoría de uso correspondiente y modificarla en los casos que corresponda.
 23. Cobrar al suscriptor y/o usuario la contribución de solidaridad y otorgar los subsidios de acuerdo con la Ley.
 24. Realizar el mantenimiento y reparación de las redes a su cargo, acorde con sus planes de operación e inversiones.
 25. Salvo en los casos de visitas para la lectura ordinaria del medidor para efectos de facturación, dejar copia del informe de visita al suscriptor y/o usuario con ocasión de cualquier verificación en terreno, así como en el caso de instalación, suspensión, corte, conexión, reinstalación y revisión del instrumento de medida.
 26. Cuando adelante actividades de calibración de medidores, o que impliquen tal calibración, deberá hacerlo a través de laboratorios acreditados por la entidad nacional de acreditación competente.
 27. Remitir a la Superintendencia de Servicios Públicos Domiciliarios los expedientes para resolver el recurso de apelación de las reclamaciones de los suscriptores y/o usuarios, dentro de los 3 días hábiles siguientes a la notificación de la decisión mediante la cual se decidió el recurso de reposición.
 28. Disponer de formatos y demás medios que faciliten a los suscriptores y/o usuarios presentar peticiones, quejas y recursos.
 29. Constituir una oficina de peticiones, quejas y recursos. Cuando la persona prestadora opere en varios municipios, deberá garantizar en cada uno de ellos, los medios necesarios para que el suscriptor y/o usuario pueda presentar personalmente o por cualquier otro medio electrónico o tecnológico las peticiones, quejas o recursos.
 30. No exigir la cancelación de la factura como requisito para atender un recurso relacionado con esta. Sin embargo, para recurrir el suscriptor y/o usuario deberá acreditar el pago de las sumas que no han sido objeto de recurso o del promedio del consumo de los últimos cinco períodos, salvo que las sumas en discusión correspondan precisamente al promedio del consumo de los últimos cinco períodos.
 31. No suspender, terminar o cortar el servicio, hasta tanto haya notificado al suscriptor y/o usuario la decisión sobre los recursos procedentes que hubiesen sido interpuestos en forma oportuna.
 32. Adelantar las acciones contenidas en los planes de contingencia, necesarias para garantizar la continuidad, calidad y presión del servicio.
 33. Establecer las especificaciones de las acometidas de acueducto y alcantarillado, conforme con lo establecido en el Reglamento Técnico del

Sector de Agua Potable y Saneamiento Básico (RAS).

34. Aplicar al suscriptor y/o usuario los descuentos en el cargo fijo y en el cargo por consumo, originados por el incumplimiento de la persona prestadora frente a las metas para alcanzar los estándares de calidad del servicio establecidos por la persona prestadora, en el período que aplique el descuento según lo establecido en el régimen de calidad y descuentos de la Resolución CRA 688 de 2014 o la que la modifique, adicione o aclare.
35. Prestar el servicio público domiciliario conforme a los estándares de servicio y de eficiencia definidos en el contrato de servicios públicos domiciliarios.
36. En caso de ser procedente, incluir en el contrato de servicios públicos domiciliarios las metas definidas para los niveles de servicio y estándares de calidad pactadas en el contrato de Asociación Público Privada, así como los que provengan de la aplicación del parágrafo 1 del artículo 87 de la Ley 142 de 1994.
37. Emitir la primera factura por concepto de prestación del servicio dentro de los noventa (90) días siguientes a la conexión acompañada de una copia física del contrato de servicios públicos domiciliarios y realizar el cobro conforme a lo previsto en el artículo 1.3.21.2 de la Resolución CRA 151 de 2001, o la norma que la modifique, adicione o aclare.
38. Mantener la reserva de los datos personales del suscriptor y/o usuario y garantizar su derecho al habeas data.
39. No reportar a las centrales de riesgo información del suscriptor y/o usuario sin el consentimiento expreso y escrito de los mismos.
40. Publicar para conocimiento de los suscriptores y/o usuarios, así como de los potenciales usuarios del servicio: (i) el contrato de servicios públicos domiciliarios; (ii) el mapa del Área de Prestación del Servicio –APS- dentro de la cual se compromete a cumplir los estándares de servicio; (iii) las metas anuales de los estándares de servicio y de eficiencia establecidas, así como el cumplimiento de las mismas; (iv) las tarifas vigentes y (v) el Plan de Obras e Inversiones Regulado –POIR-.

CLÁUSULA 10. OBLIGACIONES DEL SUSCRIPTOR Y/O USUARIO. Sin perjuicio de aquellas contenidas en la legislación, reglamentación y regulación vigente, son obligaciones del suscriptor y/o usuario que se entienden incorporadas en el contrato de servicios públicos, las siguientes:

1. Hacer buen uso del servicio, de modo que no genere riesgos excepcionales o se constituya en una carga injustificada para la persona prestadora o los demás miembros de la comunidad.

2. Informar de inmediato a la persona prestadora sobre cualquier cambio en las características, identificación o uso de los inmuebles reportados en el momento de la solicitud de instalación de los servicios o la variación del propietario, dirección u otra novedad que implique modificación a las condiciones y datos registrados en el contrato de servicios públicos y/o en el sistema de información comercial.
3. Contratar con personal idóneo la ejecución de instalaciones internas, o la realización de labores relacionadas con modificaciones, ampliaciones y trabajos similares. Quedan bajo su exclusiva responsabilidad los riesgos que puedan presentarse por el incumplimiento de esta obligación.
4. Realizar el pago de los aportes de conexión, cuando a ello hubiere lugar, de conformidad con lo previsto en la sección 2.4.4. de la Resolución CRA 151 de 2001 o la norma que la modifique, adicione o aclare.
5. Permitir la lectura de los medidores y su revisión técnica.
6. Instalar el medidor atendiendo las condiciones técnicas establecidas por el prestador o permitir la instalación del mismo.
7. Verificar que la factura remitida corresponda al inmueble receptor del servicio. En caso de irregularidad, el suscriptor y/o usuario deberá informar de tal hecho a la persona prestadora.
8. Pagar oportunamente las facturas. El no recibir la factura no lo exonera del pago, salvo que la persona prestadora no haya efectuado la facturación en forma oportuna.
9. Permitir la suspensión y/o corte del servicio cuando a ello hubiere lugar.
10. Solicitar la factura a la persona prestadora cuando aquella no haya llegado oportunamente, cuya copia será gratuita.
11. En el caso de suscriptores y/o usuarios no residenciales, garantizar con un título valor el pago de las facturas a su cargo en los eventos que señale la persona prestadora en las cláusulas adicionales, siempre y cuando los mismos guarden relación directa con la prestación del servicio.
12. Para el restablecimiento del servicio suspendido o que haya sido objeto de corte por causas imputables al suscriptor y/o usuario, este debe eliminar su causa, cancelar de manera previa todos los gastos de corte, suspensión, reconexión o reinstalación en los que incurra la persona prestadora y satisfacer las demás medidas previstas en el contrato de servicios públicos-.
13. Permitir a las personas prestadoras el cambio de la acometida cuando no tenga el diámetro adecuado para la prestación del servicio o cuando la misma se encuentre deteriorada.
14. Permitir la revisión de las instalaciones domiciliarias y atender las exigencias respecto de adecuaciones y reparaciones que estime

- necesarias la persona prestadora para la correcta utilización del servicio.
15. Abstenerse de conectar mecanismos de bombeo que succionen el agua directamente de las redes locales o de la acometida de acueducto, así como abstenerse de realizar cambios en la localización del medidor y la acometida, cambios en el diámetro de la acometida e independizaciones de la misma.
 16. En el caso de multiusuarios sin posibilidad de medición individual y, a fin de que la persona prestadora tome las medidas necesarias para expedir una única factura, presentar ante esta, las razones de tipo técnico por las cuales no existe medición individual y el número de unidades independientes residenciales, comerciales, industriales, oficiales o especiales que conforman la edificación.
 17. Presentar a la persona prestadora del servicio la caracterización de sus vertimientos cuando esté obligado a ello.
 18. Vincularse a los servicios públicos domiciliarios de acueducto y/o alcantarillado, siempre que haya servicios públicos disponibles, o acreditar que se dispone de alternativas que no perjudiquen a la comunidad, previa determinación de la Superintendencia de Servicios Públicos Domiciliarios, en los términos del artículo 16 de la Ley 142 de 1994.
 19. Abstenerse de realizar conexiones fraudulentas o sin autorización de la persona prestadora de los servicios públicos.
 20. Abstenerse de descargar al sistema de alcantarillado, sustancias prohibidas o no permitidas por la normatividad vigente.
 21. Tomar las acciones necesarias para reparar el medidor o reemplazarlo, a satisfacción de la persona prestadora, cuando se establezca que el funcionamiento no permite determinar en forma adecuada los consumos o cuando el desarrollo tecnológico ponga a su disposición instrumentos de medida más precisos.
 22. Mantener la cámara o cajilla de los medidores limpia de escombros, materiales, basuras u otros elementos.
 23. Abstenerse de cambiar la localización de las acometidas sin autorización de la persona prestadora del servicio.

CLÁUSULA 11. DERECHOS DE LA PERSONA PRESTADORA. Se entienden incorporados en el contrato de servicios públicos los derechos que a favor de las personas prestadoras de los servicios públicos domiciliarios consagra la Constitución Política, la Ley 142 de 1994, los decretos reglamentarios y la regulación vigente, así como los siguientes:

1. Cobrar el valor de los servicios prestados aplicando la tarifa resultante de la normatividad vigente.
2. Suspender y/o cortar los servicios, de conformidad con la legislación y regulación vigente y respetando el debido proceso, el derecho de contradicción y defensa del suscriptor y/o usuario.
3. Solicitar a los suscriptores y/o usuarios no residenciales una garantía adicional de pago para el suministro del servicio.
4. Verificar el estado de los instrumentos de medición, incluyendo su retiro temporal para la verificación. En caso de retiro del medidor la persona prestadora instalará un dispositivo de medición equivalente, con carácter provisional, mientras se efectúa la revisión o reparación. En caso de no instalarse un medidor provisional el consumo se determinará de acuerdo con los procedimientos previstos en el artículo 146 de la Ley 142 de 1994.
5. Imponer las medidas de suspensión y corte que provengan del incumplimiento del suscriptor y/o usuario
6. Incluir dentro de la facturación cualquier obligación a favor o en contra del suscriptor y/o usuario, derivada de la conexión o prestación de los servicios públicos domiciliarios de acueducto y alcantarillado, conforme a la normatividad vigente.
7. Verificar que los suscriptores y/o usuarios del sistema de alcantarillado cumplan con la normatividad vigente en materia de vertimientos definidos por la autoridad competente.
8. Cobrar ejecutivamente el valor del servicio público prestado o ejercer el cobro coactivo si está facultado legalmente para ello.
9. Recuperar los consumos dejados de facturar por causas imputables al suscriptor y/o usuario, permitiendo en todo caso su derecho de defensa y contradicción, para lo cual deberá prever en el contrato de servicios públicos la forma de estimarlos conforme a la ley.
10. Denunciar el fraude a las acometidas y redes públicas.
11. Exigir la independización de las acometidas y la consecuente instalación de medidores individuales cuando sea técnicamente posible.

CLÁUSULA 12. DERECHOS DEL SUSCRIPTOR Y/O USUARIO. Se entienden incorporados en el contrato de servicios públicos los derechos que a favor del suscriptor y/o usuario consagra la Constitución Política, la Ley 142 de 1994, los decretos reglamentarios y la regulación vigente, así como los siguientes:

1. A ser tratado dignamente por la persona prestadora.
2. Al debido proceso, al derecho de defensa y contradicción.
3. A no ser discriminado por la persona prestadora de servicios públicos domiciliarios y a recibir trato igualitario.

4. A ser informado clara y oportunamente de sus obligaciones y de las consecuencias de incumplirlas.
5. A presentar reclamaciones contra la factura sin que sea obligado al pago de las sumas reclamadas.
6. A que no se le suspenda o corte el servicio, hasta tanto no esté en firme la decisión de la reclamación cuando haya sido presentada por el usuario.
7. A la libre elección de la persona prestadora del servicio.
8. A la medición de sus consumos reales. La medición de consumos se realizará de conformidad con lo establecido en la ley y la regulación vigente y en ningún caso, habrá lugar al cobro de más de un cargo fijo por cada equipo de micromedición por suscriptor y/o usuario.
9. A que se le apliquen los descuentos por el incumplimiento de la persona prestadora para alcanzar las metas de los estándares de servicio a los que se ha obligado en los términos de la Resolución CRA 688 de 2014, o la que la modifique, adicione, aclare o sustituya.
10. A obtener información completa, precisa y oportuna sobre asuntos relacionados con la prestación del servicio.
11. A obtener información y orientación acerca de los requisitos jurídicos o técnicos que las disposiciones vigentes impongan a las peticiones, actuaciones, solicitudes o quejas que se propongan realizar, así como a llevarlas a cabo.
12. A conocer, en cualquier momento, el estado de los trámites adelantados ante la persona prestadora en los que tengan la condición de interesados y a obtener copias a su costa.
13. A no presentar documentos que no sean exigidos por las normas legales aplicables a los procedimientos de que trate la gestión.
14. A reclamar cuando la persona prestadora aplique un estrato diferente al establecido por la respectiva entidad territorial competente para tales fines.
15. A reclamar en contra del uso asignado por la persona prestadora al inmueble objeto del servicio.
16. A conocer las condiciones uniformes del contrato.
17. A ser protegido contra el abuso de posición dominante contractual de las personas prestadoras de servicios públicos, para lo cual se deben tener en cuenta las causales que presumen abuso de la posición dominante previstas en el artículo 133 de la Ley 142 de 1994. A la prestación continua de un servicio de buena calidad y a las reparaciones por falla en la prestación del servicio, de conformidad con el artículo 137 de la Ley 142 de 1994.
18. A obtener información clara, completa, precisa y oportuna del contenido de las facturas.

19. A presentar peticiones, quejas y recursos relativos al contrato de servicios públicos y a obtener respuesta oportuna y completa, de acuerdo con la normatividad vigente.
20. A recibir la factura a su cargo por lo menos con cinco (5) días hábiles de antelación a la fecha de pago oportuna señalada en la misma.
21. A recibir la primera factura por concepto de prestación del servicio dentro de los noventa (90) días siguientes a la conexión acompañada de una copia física del contrato de servicios públicos, y a que el cobro que se realice con posteridad a dicho término se efectúe conforme a lo previsto en el artículo 1.3.21.2. de la Resolución CRA 151 de 2001, o la norma que la modifique, adicione o aclare.
22. A que le sea devuelto el medidor cuando sea de su propiedad en los casos en los cuales es necesario su cambio.
23. A solicitar a la persona prestadora, la revisión de las instalaciones internas con el fin de establecer si hay deterioro en ellas, y de ser el caso, que esta efectúe las recomendaciones que considere oportunas para su reparación o adecuación, por parte de personal técnico.
24. En los casos de revisión por anomalías, retiro provisional del equipo de medida, cambio del mismo y visitas técnicas, a solicitar la asesoría y/o participación de un técnico particular o de cualquier persona para que verifique el proceso de revisión de los equipos de medida e instalaciones internas, de conformidad con las condiciones previstas en la regulación y en el artículo 12 de la Resolución CRA 413 de 2006 o la norma que la modifique, adicione o aclare.
25. A la participación en los comités de desarrollo y control social.
26. A recibir copia de la lectura efectuada para efectos de facturación, cuando lo solicite.
27. A que se le afore o se le mida el consumo cuando sea técnicamente posible.
28. A que no se le suspenda el servicio, ni se le cobre la reinstalación, cuando demuestre que se realizó el pago.
29. A que el prestador mantenga la reserva de sus datos personales y garantice su derecho al habeas data.
30. A que la persona prestadora del servicio no reporte a las centrales de riesgo su información sobre el cumplimiento de las obligaciones pecuniarias sin su consentimiento expreso y escrito.
31. A conocer los siguientes documentos relacionados con la prestación del servicio: (i) el contrato de condiciones; (ii) el mapa del Área de Prestación del Servicio –APS- dentro de la cual la persona prestadora se compromete a cumplir los estándares de servicio; (iii) las metas anuales de los estándares de servicio y de eficiencia, así como el avance en el

cumplimiento de las mismas; (iv) las tarifas vigentes y (v) el Plan de Obras e Inversiones Regulado – POIR.-.

Cláusula 13. CONDICIONES TÉCNICAS ACUEDUCTO Y ALCANTARILLADO. Para la prestación del servicio público de acueducto, las partes del presente contrato, deberán cumplir con las condiciones técnicas establecidas en el Decreto 1077 de 2015 o el que lo modifique, adicione o aclare, así:

- **Condiciones de acceso:** Deben ser desarrolladas observando lo establecido en el artículo 2.3.1.3.2.2.6. del Decreto 1077 de 2015.

Los inmuebles deberán cumplir con los siguientes requisitos para obtener la conexión de los servicios de acueducto y alcantarillado:

- Estar ubicado dentro del perímetro de servicio (Art. 12 del 388 de 1997).
- Contar con Licencia de construcción cuando se trate de edificaciones por construir, o cedula catastral en el caso de obras terminadas.
- Estar ubicado en zonas que cuenten con vías de acceso o espacios públicos y redes de acueducto y alcantarillado requeridas para adelantar las redes locales y las conexiones domiciliarias que permitan atender las necesidades del inmueble.
- Estar conectado al sistema público de alcantarillado, cuando se pretenda conexión al servicio de acueducto, salvo cuando exista una solución individual debidamente certificada por la autoridad competente.
- Contar con un sistema de tratamiento y disposición final adecuada de aguas residuales debidamente aprobado por la autoridad ambiental competente, cuando no obstante, ser usuario o suscriptor de la red de acueducto, no existe red de alcantarillado en la zona del inmueble.
- Los usuarios industriales y/o especiales de alcantarillado que maneja productos químicos y derivados del petróleo deberán contar con un plan de contingencia que garantice que bajo ninguna condición se corre el riesgo de que estas sustancias lleguen al sistema público de alcantarillado.
- La conexión al sistema de alcantarillado de los sótanos y semi-sótanos podrá realizarse previo al cumplimiento de las normas técnicas fijadas por la entidad prestadora de los servicios públicos.
- Contar con tanque de almacenamiento de aguas cuando la Entidad prestadora de Servicios Públicos lo justifique por condiciones técnicas locales. Los tanques de almacenamiento deberán disponer de los

elementos necesarios para evitar los desperdicios y la contaminación del agua y deberán ajustarse a las normas establecidas por la entidad. De acuerdo a las condiciones particulares de cada proyecto de vivienda se requerirá como mínimo un tanque de almacenamiento de 500 litros.

- En edificaciones de tres (3) o más pisos. Contar con los sistemas necesarios para permitir la utilización eficiente de los servicios, como sistemas de almacenamiento y bombeo.
- Procedimientos para: instalación del medidor por primera vez, calibración de medidores, verificación de la condición metrológica de los medidores y retiro del medidor, según lo establecido en la Resolución CRA 457 de 2008.

REGIMEN DE ACOMETIDAS Y MEDIDORES

- **Régimen de acometidas.** La entidad prestadora de los servicios públicos establecerá las especificaciones de las acometidas de acueducto y alcantarillado, conforme a lo establecido en el Reglamento Técnico del Sector de Agua Potable y Saneamiento Básico. En todo caso, el costo de redes, equipos y demás elementos que constituyan la acometida estarán a cargo del usuario cuando se construya por primera vez.

Parágrafo. Los suscriptores o usuarios deberán comunicar a la entidad prestadora de los servicios públicos, cualquier modificación, división, aumento de unidad a la cual se le presta el servicio, para que evalúe la posibilidad técnica de la prestación de los mismos y determinen las modificaciones hidráulicas que se requieran.

- **Unidad de acometida por usuario.** La entidad prestadora de los servicios públicos sólo estará obligada a autorizar una acometida de acueducto y alcantarillado por unidad habitacional o unidad no residencial, salvo que por razones técnicas se requieran acometidas adicionales. La entidad prestadora de los servicios públicos podrá exigir la Independización de las acometidas cuando lo estime necesario. En edificios multifamiliares y multiusuarios, la entidad prestadora de los servicios públicos podrá autorizar acometidas para atender una o varias unidades independientes.
- **Cambio de localización de la acometida.** Es atribución exclusiva de la entidad prestadora de los servicios públicos, realizar cambios en la localización del medidor y de la acometida y en el diámetro de la misma, así como efectuar las independizaciones del caso, previo el pago de los costos que se generen, por parte del usuario.

Cuando, por reconstrucción o modificación de un inmueble, se dificulte la identificación del sitio de entrada de la acometida, el suscriptor o usuario deberá informar a la entidad prestadora de los servicios públicos, dentro de los treinta (30) días siguientes, para que se ejecuten con cargo al usuario, los cambios del caso. En esta circunstancia cuando el suscriptor o usuario sea diferente al propietario del inmueble se regirá por lo dispuesto en el Código Civil.

Cuando por división del inmueble, alguna de sus partes que goce del servicio de acueducto o de alcantarillado, pase a dominio de otra persona; deberá hacerse constar en la respectiva escritura cuál porción se reserva el derecho al servicio. Si no lo hiciere así, el derecho al servicio quedará asignado a aquella sección del inmueble por donde se encuentre instalada la acometida.

- **De los medidores.** Los contratos de condiciones uniformes pueden exigir que los suscriptores o usuarios adquieran, instalen, mantengan y reparen los instrumentos necesarios para medir sus consumos de agua, en tal caso, los suscriptores o usuarios podrán adquirir los bienes y servicios respectivos a quien a bien tengan y la entidad prestadora de los servicios públicos deberá aceptarlo siempre que reúnan las características técnicas a las que se refiere el inciso siguiente.

La entidad prestadora de los servicios públicos podrá establecer en las condiciones uniformes del contrato las características técnicas de los medidores, las condiciones para su reemplazo y el mantenimiento que deba dárseles.

No será obligación del suscriptor o usuario cerciorarse que los medidores funcionen en forma adecuada; pero sí será obligación suya hacerlos reparar o reemplazarlos, a satisfacción de la entidad prestadora de los servicios públicos, cuando se establezca que el funcionamiento no permite determinar en forma adecuada los consumos o cuando el desarrollo tecnológico ponga a su disposición instrumentos de medida más precisos.

Cuando el usuario o suscriptor, pasado un período de facturación a partir de la comunicación de la necesidad del cambio no tome las acciones necesarias para reparar o reemplazar los medidores, la entidad prestadora de los servicios públicos podrá hacerlo por cuenta del usuario o suscriptor.

- **De la obligatoriedad de los medidores de acueducto.** De ser técnicamente posible cada acometida deberá contar con su correspondiente medidor de acueducto, el cual será instalado en cumplimiento de los programas de micromedición establecidos por la

entidad prestadora de los servicios públicos de conformidad con la regulación expedida por la Comisión de Regulación de Agua Potable y Saneamiento Básico. Para el caso de edificios de propiedad horizontal o condominios, de ser técnicamente posible, cada uno de los inmuebles que lo constituyan deberá tener su medidor individual.

La entidad prestadora de los servicios públicos determinará el sitio de colocación de los medidores, procurando que sea de fácil acceso para efecto de su mantenimiento y lectura y podrá instalar los medidores a los inmuebles que no lo tienen, en este caso el costo del medidor correrá por cuenta del suscriptor o usuario.

La entidad prestadora de los servicios públicos debe ofrecer financiamiento a los suscriptores de uso residencial de los estratos 1, 2 y 3, para cubrir los costos del medidor, su instalación, obra civil, o reemplazo del mismo en caso de daño. Esta financiación debe ser de por lo menos treinta (36) (sic) meses, dando libertad al usuario de pactar períodos más cortos si así lo desea. Este cobro se hará junto con la factura de acueducto.

Para los usuarios temporales, la entidad prestadora de los servicios públicos podrá exigir una ubicación fija y visible de una cámara para el contador, con el fin de verificar la lectura y la revisión de control.

La entidad prestadora de los servicios públicos podrá exigir la instalación de medidores o estructuras de aforo de aguas residuales, para aquellos usuarios que se abastecen de aguas provenientes de fuentes alternas pero que utilizan el servicio de alcantarillado.

La entidad prestadora de los servicios públicos dará garantía de buen servicio del medidor por un lapso no inferior a tres (3) años, cuando el mismo sea suministrado directamente por la entidad. A igual disposición se someten las acometidas. En caso de falla del medidor dentro del período de garantía, el costo de reparación o reposición será asumido por la entidad prestadora del servicio, sin poder trasladarlo al usuario. Igualmente, no podrán cambiarse los medidores hasta tanto no se determine que su funcionamiento está por fuera del rango de error admisible.

- **De los medidores generales o de control.** En el caso de edificios o unidades inmobiliarias cerradas podrá existir un medidor de control inmediatamente aguas abajo de la acometida. Deben existir medidores individuales en cada una de las unidades habitacionales o no residenciales que conforman el edificio o las unidades inmobiliarias o áreas comunes.

Las áreas comunes de edificios o unidades inmobiliarias cerradas deben disponer de medición que permitan facturar los consumos

correspondientes. De no ser técnicamente posible la medición individual del consumo de áreas comunes, se debe instalar un medidor general en la acometida y calcular el consumo de las áreas comunes como la diferencia entre el volumen registrado por el medidor general y la suma de los consumos registrados por los medidores individuales.

- **Medidores para grandes consumidores no residenciales.** Los grandes consumidores no residenciales, deberán instalar equipos de medición de acuerdo a los lineamientos que expedida la Comisión de Regulación de Agua Potable y Saneamiento Básico.
- **Medidores para multiusuario.** Los suscriptores o usuarios de edificios catalogados como multiusuarios sometidos al régimen de propiedad horizontal, que cuenten con un medidor colectivo, podrán solicitar a la entidad prestadora de los servicios públicos la instalación de medidores individuales. En este caso, los suscriptores o usuarios deberán realizar a su cargo todas las obras requeridas por la entidad prestadora de los servicios públicos para la instalación de los mismos.

Parágrafo. La entidad prestadora de los servicios públicos, podrá autorizar la Independización del servicio en el caso de que la mayoría de los copropietarios la solicite, previo un acuerdo de pago de los saldos vigentes a la fecha de la Independización y la ejecución por los beneficiarios de las adecuaciones técnicas requeridas.

- **Cambio de medidor.** La entidad prestadora de los servicios públicos, podrá cambiar el medidor cuando éste no tenga el diámetro adecuado para el servicio que se presta. En tales casos, el suscriptor o usuario pagará a la entidad prestadora de los servicios públicos, según la diferencia entre el valor del medidor nuevo y el valor del medidor retirado, a los precios vigentes, así como de los materiales derivados de tales obras, a los precios vigentes, sea en su contra o a su favor en un plazo máximo de seis (6) meses.

Cuando a juicio de la empresa el medidor no registre adecuadamente el consumo, la empresa podrá retirarlo temporalmente para verificar su estado. Si como resultado de esta actuación se determina una falla en el instrumento de medida, se dará al suscriptor o usuario la opción de repararlo, si técnica y económicamente esta resulta procedente.

En caso de requerirse el cambio del medidor, el suscriptor o usuario tendrá la opción de adquirirlo a quien a bien tenga, evento en el cual si éste reúne las características técnicas establecidas en el contrato de condiciones

uniformes, la empresa deberá aceptarlo, o la empresa podrá suministrarlo previa autorización del suscriptor.

En todo caso, cuando el medidor sea retirado para su reemplazo, éste será entregado al suscriptor, en su condición de propietario del mismo, salvo indicación expresa de éste en contrario.

- **Mantenimiento de las acometidas y medidores.** En ningún caso se permite derivar acometidas desde la red matriz o de la red local sin autorización previa de la entidad prestadora de los servicios públicos.

El costo de reparación o reposición de las acometidas y medidores estará a cargo de los suscriptores o usuarios, una vez expirado el período de garantía de tres años según lo definido en el artículo 2.3.1.3.2.3.12. del Decreto 1077 de 2015.

Es obligación del suscriptor o usuario mantener la cámara o cajilla de los medidores limpia de escombros, materiales, basuras u otros elementos.

- Los medidores tendrán las siguientes especificaciones técnicas:

• Tipo:	<ul style="list-style-type: none"> • Velocidad <input type="checkbox"/> • Volumétrico <input checked="" type="checkbox"/> • Electromagnético <input type="checkbox"/> • Concéntrico <input type="checkbox"/> • Otro <input type="checkbox"/>
• Especificaciones adicionales del tipo de medidor:	<ul style="list-style-type: none"> • Telemetría <input type="checkbox"/> • Prepago <input type="checkbox"/> • Otro <input type="checkbox"/>
• Diámetro:	• $\frac{1}{2}$ pulgadas
• Caudal permanente (Q3):	• 2.5 m3/hora.
• Rango de medición (R):	• 0-9999 m3

CONDICIONES PARA EL TRÁMITE DE LAS SOLICITUDES DE VIABILIDAD Y DISPONIBILIDAD DE LOS SERVICIOS PÚBLICOS DOMICILIARIOS DE ACUEDUCTO Y ALCANTARILLADO.

- **Viabilidad y disponibilidad inmediata de servicios públicos para proyectos de urbanización.**

Empopamplona debe otorgar la certificación de viabilidad y disponibilidad inmediata de los servicios de acueducto ya alcantarillado dentro del área del perímetro urbano a los urbanizadores y constructores que lo soliciten.

En esta certificación se deben establecer las condiciones técnicas para la conexión y suministro del servicio, las cuales desarrollara el urbanizador a través del diseño y construcción de las redes secundarias o locales que están a su cargo. Una vez se obtenga la licencia urbanística, el urbanizador responsable está en la obligación de elaborar y someter a aprobación del prestador de servicios, los diseños y proyectos técnicos con base en los cuales e ejecutara la construcción de la citada infraestructura.

La ejecución de las proyectos de redes locales o secundarias los hará el urbanizador en tanto este vigente la licencia urbanística o su revalidación. Entregadas estas redes, le corresponde al prestador su operación, reposición, adecuación, mantenimiento, actualización o expansión, para atender las decisiones de ordenamiento territorial definidas en el PBOT o los instrumentos que se lo desarrollen o complementen.

El urbanizador está en la obligación de construir las redes locales o secundarias necesarias para la ejecución del respectivo proyecto urbanístico y la prestación efectiva de los servicios de acueducto y alcantarillado. El prestador deberá realizar la supervisión técnica de las obras y recibir la infraestructura. Cuando el proyecto se desarrolle por etapas, el recibo se dará al finalizar cada una de ellas.

En el evento en que el urbanizador acuerde con el prestador hace el diseño y/o la construcción de redes matrices, el prestador está en la obligación de cubrirlos o retribuirlos, en ningún caso el prestador podrá exigir al urbanizador la realización de diseños y/o construcción de redes matrices. (Dec. 3050 de 2013).

- ***Términos para resolver la solitud de viabilidad y disponibilidad inmediata.***

El prestador deberá decidir sobre la solitud de viabilidad y disponibilidad de los servicios de acueducto y alcantarillado, dentro de los 45 días calendario siguientes a la fecha de recepción de la solicitud. Ante la falta de respuesta el interesado, podrá acudir a los mecanismos legales para la protección del derecho de petición.

- ***Prestación efectiva de los servicios para predios ubicados en sectores urbanizados.***

Los prestadores AA tienen la obligación de suministrar efectivamente los servicios de acueducto y alcantarillado a los predios urbanizados y/o que cuenten con licencia de construcción. Para ello deberán atender las disposiciones del ordenamiento territorial y adecuar su sistema de prestación, sin que en ningún caso se pueda trasladar dicha responsabilidad a los titulares de las licencias de construcción, mediante la exigencia de requisitos no previstos en la ley. El responsable de la Licencia de construcción deberá solicitar su vinculación como usuario al prestador, la cual deberá ser atendida en un término no mayor a 15 días hábiles contados a partir de la solicitud.

Los prestadores deben articular sus planes de ampliación, inversión y demás fuentes de financiación a lo contemplado en el PBOT del municipio.

- ***Trámite ante la superintendencia de servicios públicos domiciliarios.***

En caso de que el prestador le comunique al peticionario la no disponibilidad inmediata del servicio, el prestador deberá remitir dentro de los cinco días siguientes a su negativa, copia de esta comunicación a la SSPD, adjuntando el análisis que sustente tal decisión y demás soportes. La negativa de la disponibilidad debe ser soportada desde el punto de vista técnico, jurídico y económico, lo contemplado en el POIR y PBOT.

En el evento que la SSPD no encuentre probados los argumentos de la negativa, ordenará al prestador el otorgamiento de dicha viabilidad y disponibilidad. En caso de incumplimiento por parte del prestador el expediente será remitido al funcionario competente de la SSPD para efecto de que se impongan las sanciones a que haya lugar.

En caso de que la SSPD encuentre probados los argumentos del prestador, así deberá consignarlo en el respectivo acto administrativo, el cual deberá ser comunicado al solicitante y al ente territorial para los efectos establecidos en el artículo 50 de la ley 1537 de 2012.

- **Prohibición de requisitos adicionales.**

El estudio que adelante el prestador con el fin de resolver una solicitud de disponibilidad inmediata de servicios, deberá ceñirse a determinar si cuenta o no con capacidad para atender las demandas asociadas a las solicitudes de servicio según lo definido en la normatividad vigente.

En el PBOT, reglamentaciones municipales o en las expedidas por el prestador, no se podrán incluir requisitos, exigencias o estudios adicionales a los establecidos en la normatividad expedida por el gobierno nacional. En caso de discrepancias, se dará aplicación estricta al o definido en la ley.

Tampoco se podrán exigir en casos de proyectos con licencia de construcción vigente, la reposición, adecuación o construcción de redes, ni presentación de estudios, caracterizaciones de vertimientos, etc. La violación de lo establecido en este artículo dará lugar a que la SSPD adelante las actuaciones correspondientes dentro del marco de sus competencias e imponga las sanciones a que haya lugar.

Ciáusula 14. MEDICIÓN DE ALCANTARILLADO. Será el equivalente a la medición del servicio público domiciliario de acueducto. La unidad de medida deberá estar dada en metros cúbicos. La persona prestadora podrá exigir la instalación de medidores o estructuras de aforo de aguas residuales, para quienes se abastecen de aguas provenientes de fuentes alternas pero que utilizan el servicio público domiciliario de alcantarillado.

La medición se realizará mediante medidores o estructuras hidráulicas de medición, de conformidad con las siguientes tecnologías:

<ul style="list-style-type: none"> • Tipo: 	<ul style="list-style-type: none"> • Vertederos de placa fina _____ • Canaleta Parshall _____ • Electromagnético para aguas Residuales. <u>X</u> • Sistemas electrónicos en contacto con el agua residual de medida de altura de presión y velocidad • Sistemas electrónicos sin contacto con el agua residual de medida de nivel y velocidad • Otro_ Indicar cuál:
---	---

<ul style="list-style-type: none"> • Especificaciones adicionales del tipo de medidor: 	<ul style="list-style-type: none"> • Telemetría____ • Otro____ Indicar cuál: •
---	---

Cláusula 15. CONDICIONES DE CALIDAD. Para la prestación del servicio público de acueducto y alcantarillado, con las condiciones de calidad definidas en la regulación, las Partes del Contrato deberán cumplir con las siguientes condiciones:

- La calidad de agua potable debe cumplir con lo señalado por el Decreto 1575 de 2007 y la Resolución 2115 de 2007, o el que los modifique, adicione o aclare.
- La calidad de los vertimientos recibidos en las redes de alcantarillado debe cumplir con lo establecido en el **Decreto 1076 de 2015**, y con la Resolución 0631 de 2015 del Ministerio de Ambiente, Vivienda y Desarrollo Territorial, o el que los modifique, adicione o aclare.
- La continuidad en la prestación del servicio será de 24 horas y en caso de tener niveles de continuidad inferiores las personas prestadoras deberán establecer metas anuales para reducir la diferencia entre el valor del año base y el estándar de servicio, con la gradualidad exigida en el artículo 9 de la Resolución CRA 688 de 2014 o la que la modifique, adicione o aclare, y consignar tales metas en el contrato de servicios públicos domiciliarios.
- La presión dinámica mínima se debe definir con base en el artículo 61 de la Resolución 0330 de Junio 8 de 2017 del Ministerio de Vivienda, Ciudad y Territorio. (15 m.c.a.) o el que lo modifique, adicione o aclare.

COBRO DEL SERVICIO DE ACUEDUCTO Y ALCANTARILLADO

Cláusula 16. FACTURACIÓN. En las facturas en las que se cobren varios servicios, será obligatorio totalizar por separado cada servicio, cada uno de los cuales podrá ser pagado independientemente de los demás con excepción del servicio público domiciliario de aseo y demás servicios de saneamiento básico. El servicio de alcantarillado se facturará con cualquiera de los servicios públicos a los que se refiere la Ley 142 de 1994, y no podrá pagarse este último con independencia del servicio público de alcantarillado, salvo en aquellos casos en

que exista prueba de mediar petición, queja o recurso debidamente interpuesto ante la persona prestadora del servicio de alcantarillado.

La factura que expida la persona prestadora deberá contener, como mínimo, la siguiente información:

1. El nombre de la persona prestadora del servicio y su NIT.
2. El nombre del suscriptor y/o usuario, número de identificación del medidor al cual se presta el servicio y dirección del inmueble receptor del servicio.
3. La dirección a la que se envía la factura o cuenta de cobro.
4. El estrato socioeconómico, cuando el inmueble es residencial y la clase de uso del servicio.
5. El período de facturación del servicio y fecha de expedición de la factura.
6. El cargo por consumo, el cargo fijo y los otros cobros autorizados por la legislación vigente.
7. El valor de los descuentos a aplicar por la persona prestadora cuando se produzca incumplimiento en las metas de los estándares de servicio, teniendo en cuenta las disposiciones del artículo 95 de la Resolución CRA 688 de 2014, o aquella que la modifique, adicione o aclare.
8. El valor de las devoluciones por cobros no autorizados o por errores en facturación o estratificación, así como de los intereses correspondientes.
9. Los sitios y modalidades donde se pueden realizar los pagos.
10. Los cargos por concepto de corte, suspensión, reconexión y reinstalación cuando a ello hubiere lugar.
11. La lectura anterior del medidor de consumo y lectura actual del medidor, si existe. Cuando, sin acción u omisión de las partes, durante un período no sea posible medir el consumo con instrumentos técnicos deberá indicarse la base promedio con la cual se liquida el consumo.
12. La comparación entre el valor de la factura por consumo y el volumen de los consumos, con los que se cobraron los tres períodos inmediatamente anteriores, si la facturación es bimestral, y seis periodos, si la facturación es mensual.
13. El valor y factor de los subsidios o de las contribuciones de solidaridad, según el caso, en los términos establecidos por la Ley 142 de 1994.
14. El valor y fechas de pago oportuno, así como la fecha de suspensión del servicio.
15. Los valores unitarios y totales cobrados al suscriptor y/o usuario por concepto de las tasas ambientales para acueducto y alcantarillado.

La factura será entregada por lo menos con cinco (5) días hábiles de antelación a la fecha de pago señalada en la misma indicando la fecha máxima de entrega de la factura. La periodicidad en la entrega de la factura será:

Mensual Bimestral

Fecha Máxima de Entrega: Día 10 de cada mes.

Cláusula 17. DESCUENTOS ASOCIADOS A LA CALIDAD DEL SERVICIO. De conformidad con lo establecido en los artículos 84 a 103 de la Resolución CRA 688 de 2014 o la que la modifique, adicione o aclare, las personas prestadoras deberán realizar los descuentos en el cargo fijo y en el cargo por consumo originados por el incumplimiento frente a las metas para alcanzar los estándares de calidad del servicio que aplican a los servicios públicos domiciliarios de acueducto y alcantarillado. La persona prestadora cuenta con un plazo máximo de seis (6) meses para hacer efectivo el descuento total en la factura de los suscriptores y/o usuarios afectados, el cual empezará a contar una vez finalice el semestre objeto de evaluación.

La persona prestadora deberá cumplir con los estándares de calidad técnica del servicio (ver tabla 1, tabla 2), en su área de prestación del servicio desde la entrada en vigencia de la Resolución CRA 688 de 2014 o aquella que la modifique, adicione o aclare.

Parágrafo 1. Los descuentos están asociados al indicador de calidad; al indicador de continuidad y al indicador de incumplimiento de reclamos comerciales por facturación. Estos se determinarán con base a la estructura de calidad y descuentos conforme al artículo 85 de la Resolución 688 de 2014 y se deberán tener en cuenta los factores de reincidencia en el incumplimiento establecidos en el Artículo 86 ibidem.

Parágrafo 2. El descuento total a reconocer al suscriptor y/o usuarios afectados, resulta de sumar el descuento por calidad, el descuento por continuidad y el descuento por reclamos comerciales. La reincidencia en el incumplimiento genera un descuento mayor.

Cláusula 18. SANCIONES NO PECUNIARIAS. La persona prestadora, previo cumplimiento del debido proceso, podrá imponer las sanciones no pecuniarias de suspensión y corte del servicio. Además, cuando los suscriptores y/o usuarios incurran en mora en el pago de las facturas por concepto de la prestación del servicio objeto del contrato de servicios públicos domiciliarios, la persona

prestadora podrá aplicar intereses de mora sobre saldos insolutos de conformidad con la tasa de interés moratorio aplicable en el Código Civil.

Cláusula 19. SUSPENSIÓN Y CORTE. De conformidad con el artículo 2.3.1.1.1. del Decreto 1077 de 2015, la suspensión del servicio obedece a *“la interrupción temporal del servicio por común acuerdo, por interés del servicio, o por incumplimiento o por otra de las causales previstas en la Ley 142 de 1994, en el presente decreto, en las condiciones uniformes del contrato de servicio público y en las demás normas concordantes”*. Entiéndase por corte del servicio de acueducto, como la *“Interrupción del servicio que implica la desconexión o taponamiento de la acometida*.

La persona prestadora podrá suspender el (los) servicio(s) prestado(s) por las causas que establezca el régimen legal vigente. El corte del servicio es la interrupción definitiva del servicio.

Una vez haya desaparecido la causal que le dio origen a la suspensión del servicio y se hayan cancelado los gastos de suspensión y reinstalación, es obligación de la persona prestadora reinstalar el servicio en un término no superior a veinticuatro (24) horas.

Una vez haya desaparecido la causal que le dio origen al corte del servicio y se hayan cancelado los gastos de corte y reconexión, es obligación de la persona prestadora reconectar el servicio en un término no superior a cinco (5) días hábiles.

Cláusula 20. FALLA EN LA PRESTACIÓN DEL SERVICIO. El incumplimiento de la persona prestadora en la prestación continua del servicio se denomina falla en la prestación del servicio y su ocurrencia le confiere al suscriptor y/o usuario el derecho, desde el momento en que se presente, a la resolución del contrato de servicios públicos domiciliarios o su cumplimiento con las reparaciones consagradas en el artículo 137 de la Ley 142 de 1994, esto es, a que no se le haga cobro alguno por conceptos distintos del consumo o de la adquisición de bienes y servicios recibidos y a la indemnización de perjuicios.

PETICIONES, QUEJAS, RECLAMACIONES Y RECURSOS

Cláusula 21. PETICIONES, QUEJAS Y RECURSOS. Los suscriptores y/o usuarios tienen derecho a presentar ante la persona prestadora peticiones, quejas y recursos por cualquiera de los siguientes medios: físico en los puntos de atención, líneas telefónicas, fax, correo electrónico, correo certificado. El término

máximo que tiene la persona prestadora para responder son quince (15) días hábiles contados a partir de la fecha de su presentación y si la respuesta no ocurre en este plazo se produce el silencio administrativo positivo. Las peticiones, quejas y recursos serán tramitados de conformidad con el Título VIII Capítulo VII de la Ley 142 de 1994, en el Código de Procedimiento Administrativo y de lo Contencioso Administrativo y en la Ley 1755 de 2015¹² o aquella que la modifique, adicione o aclare.

Contra los actos de suspensión, terminación, corte y facturación que realice la persona prestadora, proceden el recurso de reposición y subsidiariamente el de apelación, los cuales se interpondrán de manera simultánea.

El recurso de reposición contra los actos que resuelvan las reclamaciones por facturación debe interponerse dentro de los cinco (5) días siguientes a la fecha de conocimiento de la decisión. En ningún caso proceden reclamaciones contra facturas que tuviesen más de cinco (5) meses de haber sido expedidas.

De los recursos de reposición y apelación contra los demás actos de la persona prestadora que enumera el inciso primero del artículo 154 de la Ley 142 de 1994, debe hacerse uso dentro de los cinco (5) días siguientes a aquel en que persona prestadora ponga el acto en conocimiento del suscriptor y/o usuario. Los recursos no requieren presentación personal ni intervención de abogado, aunque se emplee un mandatario.

LUGAR DE PRESENTACION DE PETICIONES, QUEJAS Y RECURSOS

El suscriptor y/o usuario podrá presentar peticiones, quejas y recursos en la siguiente dirección:

Dirección: Carrera 6 No 4-65
Barrio: Centro.
Ciudad: Pamplona.
Departamento: Norte de Santander.
Teléfonos: 5684200 – 5682782
Página WEB: www.empopamplonasa.gov.co
Funcionario Responsable: Jefe de Atención al cliente .
email: empopatcliente@gmail.com

Cláusula 22. CESIÓN DEL CONTRATO DE SERVICIOS PÚBLICOS DOMICILIARIOS. Salvo que las partes dispongan lo contrario, cuando medie enajenación del bien raíz al cual se le suministra el servicio, se entiende que hay

cesión del contrato, la cual opera de pleno derecho e incluye la propiedad de los bienes inmuebles por adhesión o destinación utilizados para usar el servicio. En tal caso se tendrá como nuevo suscriptor al cesionario a partir del momento en que adquiera la propiedad.

Sin perjuicio de lo anterior, la persona prestadora conservará el derecho a exigir al cedente el cumplimiento de todas las obligaciones que se hicieron exigibles mientras fue parte del contrato, pues la cesión de estas no se autoriza, salvo acuerdo especial entre las partes.

La persona prestadora podrá ceder el contrato de servicios públicos domiciliarios cuando en este se identifique al cesionario. Igualmente, se podrá ceder cuando, habiendo informado al suscriptor y/o usuario de su interés en cederlo con una antelación de por lo menos dos (2) meses, la persona prestadora no haya recibido manifestación explícita del suscriptor y/o usuario.

Cláusula 23. TERMINACIÓN DEL CONTRATO DE SERVICIOS PÚBLICOS DOMICILIARIOS. La persona prestadora puede terminar el contrato de servicios públicos domiciliarios y proceder al corte del servicio, por mutuo acuerdo o por incumplimiento del contrato de servicios públicos domiciliarios, únicamente en los casos dispuestos en el régimen legal vigente.

Cláusula 24. ESTÁNDARES DE SERVICIO. La persona prestadora se compromete a prestar el(los) servicio(s) público(s) domiciliario(s) de acueducto y/o alcantarillado con los siguientes estándares de servicio:

Las personas prestadoras deberán establecer metas anuales para reducir la diferencia entre el valor del año base y el estándar de servicio, con la gradualidad exigida en el artículo 9 de la Resolución CRA 688 de 2014 o la que la modifique, adicione o aclare, y consignar tales metas en el contrato de servicios públicos domiciliarios.

Parágrafo 1. En caso de ser procedente, deberán incluirse en el contrato de servicios públicos domiciliarios los estándares de servicio derivados del contrato de Asociación Público Privada y los que provengan de la aplicación del parágrafo 1 del artículo 87 de la Ley 142 de 1994.

Parágrafo 2. La persona prestadora está obligada a informar a los suscriptores y/o usuarios los estándares de servicio producto de la aplicación de la Resolución CRA 688 de 2014, la que la modifique, adicione o aclare, así como los que

provenzan de Alianzas Público Privadas o de la aplicación del parágrafo 1 del artículo 87 de la Ley 142 de 1994.

Cláusula 25. ESTÁNDARES DE SERVICIO. EMPOPAMPLONA se compromete a prestar el(los) servicio(s) público(s) domiciliario(s) de acueducto y/o alcantarillado con los siguientes estándares de servicio:

Tabla 1. Estándares de servicio.

Estándar de servicio	UNIDAD	META DEL ESTÁNDAR	LÍNEA BASE AÑO CERO	META AÑO 1	META AÑO 2	META AÑO 3	META AÑO 4	META AÑO 5	META AÑO 6	META AÑO 7	META AÑO 8	META AÑO 9	META AÑO 10
Cobertura de acueducto	Número de suscriptores incorporados con conexión al servicio de acueducto.	100%	97 %	98%	98.5 %	99 %	99.5%	100 %	100 %	100 %	100 %	100 %	100 %
Calidad de acueducto	Puntaje IRCA (%)	IRCA <= 5%	IRCA <= 5%	IRCA <= 5%	IRCA <= 5%	IRCA <= 5%	IRCA <= 5%	IRCA <= 5%	IRCA <= 5%	IRCA <= 5%	IRCA <= 5%	IRCA <= 5%	IRCA <= 5%
Continuidad de acueducto	Número de días por año de prestación del servicio.	>= 98,36%	>= 98,36%	>= 98,36%	>= 98,36%	>= 98,36%	>= 98,36%	>= 98,36%	>= 98,36%	>= 98,36%	>= 98,36%	>= 98,36%	>= 98,36%
Cobertura de alcantarillado	Número de suscriptores incorporados con conexión al servicio de alcantarillado.	100%	97 %	98%	98.5 %	99 %	99.5%	100 %	100 %	100 %	100 %	100 %	100 %
Calidad de alcantarillado	% de cumplimiento del PSMV	100 % del cumplimiento de las obras a cargo del prestador estipuladas en el Plan de Saneamiento y Manejo de Vertimientos -PSMV	100% Obras en el PSMV	100% Obras en el PSMV	100% Obras en el PSMV	100% Obras en el PSMV	100% Obras en el PSMV	100% Obras en el PSMV	100% Obras en el PSMV	100% Obras en el PSMV	100% Obras en el PSMV	100% Obras en el PSMV	100% Obras en el PSMV
Continuidad de alcantarillado	Número de días por año de prestación del servicio.	>= 98,36%	>= 98,36%	>= 98,36%	>= 98,36%	>= 98,36%	>= 98,36%	>= 98,36%	>= 98,36%	>= 98,36%	>= 98,36%	>= 98,36%	>= 98,36%
IQR- Indicador de reclamos comerciales	(reclamos/1.000 suscriptores/ por periodo de tiempo analizado)	<= 4 reclamaciones comerciales por facturación resueltas a favor del suscriptor en segunda instancia por cada 1.000 suscriptores por año o <= 2 reclamaciones comerciales por facturación resueltas a favor del suscriptor en segunda instancia por cada 1.000 suscriptores por semestre	<= 4 *1000 Usuarios resueltas en 2° instancia a favor del usuario al año.	<= 4 *1000 Usuarios resueltas en 2° instancia a favor del usuario al año.	<= 4 *1000 Usuarios resueltas en 2° instancia a favor del usuario al año.	<= 4 *1000 Usuarios resueltas en 2° instancia a favor del usuario al año.	<= 4 *1000 Usuarios resueltas en 2° instancia a favor del usuario al año.	<= 4 *1000 Usuarios resueltas en 2° instancia a favor del usuario al año.	<= 4 *1000 Usuarios resueltas en 2° instancia a favor del usuario al año.	<= 4 *1000 Usuarios resueltas en 2° instancia a favor del usuario al año.	<= 4 *1000 Usuarios resueltas en 2° instancia a favor del usuario al año.	<= 4 *1000 Usuarios resueltas en 2° instancia a favor del usuario al año.	<= 4 *1000 Usuarios resueltas en 2° instancia a favor del usuario al año.

Cláusula 26. ESTÁNDARES DE EFICIENCIA. La persona prestadora se compromete a prestar el(los) servicio(s) público(s) domiciliario(s) de acueducto y/o alcantarillado con los siguientes estándares de eficiencia: (tabla 2).

Tabla 2. Estándares de eficiencia.

Acueducto	Alcantarillado	Estándar de eficiencia	Meta y gradualidad	META										
				AÑO 1	AÑO 2	AÑO 3	AÑO 4	AÑO 5	AÑO 6	AÑO 7	AÑO 8	AÑO 9	AÑO 10	
Nuevos suscriptores residenciales de acueducto.	Nuevos suscriptores residenciales de alcantarillado.	Dimensión de Cobertura POIR – personas prestadoras segundo segmento.	Para el año 5 debe lograrse el 70% de la diferencia y para el año 7 debe lograrse el 100%, y Gradualidad según la ejecución programada para el POIR.	95	95.5	96	97	98	99	100	100	100	100	100
DACAL- Diferencia entre suscriptores de Acueducto y Alcantarillado (Suscriptores)		Disminución de la diferencia entre Suscriptores de Acueducto y alcantarillado	Reducir el 100% de la diferencia, y gradualidad según la ejecución programada para el POIR y el plan de incorporación de suscriptores.	3 %	2.5%	2 %	1.5%	1. %	0.5 %	0 %	0 %	0 %	0 %	0 %
IPUF* - Índice de Pérdidas por Suscriptor Facturado estándar (m ³ /suscriptor/mes)		<=6 m ³ /suscriptor/mes	Para el año 5 debe lograrse el 50% de la diferencia, y para el año 10 debe lograrse el 75%. En caso de utilizar NEP, debe lograrse el 100% para el año 5 y debe mantenerlo. La gradualidad es de acuerdo con las metas del prestador	12	11	10	9.5	9	8.8	8.5	8	7.8	7.5	
CAU* - Costos administrativos eficientes estándar por suscriptor mensual de acueducto (\$/suscriptor/mes).	CAU* - Costos administrativos eficientes estándar por suscriptor mensual de alcantarillado (\$/suscriptor/mes).	Alcanzar el valor de referencia establecido en el ARTÍCULO 26 de la presente resolución.	Para el año 5 debe lograrse el 100% de la diferencia, con un avance de 1/5 cada año.	Dif 80 %	Dif 60%	Dif 40%	Dif 20%	Dif 0%	Dif 0%	Dif 0%	Dif 0%	Dif 0%	Dif 0%	Dif 0%

COU* - Costos operativos eficientes estándar por suscriptor mensual de acueducto (\$/suscriptor/mes).	COU* - Costos operativos eficientes estándar por suscriptor mensual de alcantarillado (\$/suscriptor/mes).	Alcanzar el valor de referencia establecido en el ARTÍCULO 33 de la presente resolución.	Para el año 5 debe lograrse el 100% de la diferencia, con un avance de 1/5 cada año.	Red Dif 80 %	Red Dif 60%	Red Dif 40%	Red Dif 20%	Dif 0%	Dif 0%	Dif 0%	Dif 0%	Dif 0%	Dif 0%
CUP - Costos Unitarios Particulares de acueducto (\$/m ³)	CUP - Costos Unitarios Particulares de alcantarillado (\$/m ³).	Costos particulares: Mantener los actuales o reducirlos.	No incrementar los costos.	0 %	0 %	0 %	0 %	0 %	0 %	0 %	0 %	0 %	0 %

Las personas prestadoras deberán establecer metas anuales para reducir la diferencia entre el valor del año base y el estándar de eficiencia, con la gradualidad exigida en el artículo 9 de la Resolución CRA 688 de 2014, o la que la modifique, adicione o aclare y consignar tales metas en el contrato de servicios públicos domiciliarios.

Parágrafo 1. La persona prestadora está obligada a informar a los suscriptores y/o usuarios los estándares de eficiencia producto de la aplicación de la Resolución CRA 688 de 2014, la que la modifique, adicione o aclare, así como los que provengan de Alianzas Público Privadas o de la aplicación del parágrafo 1 del artículo 87 de la Ley 142 de 1994.

MARITZA GARCIA GARCIA.
GERENTE EMPOPAMPLONA S.A. E.S.P.